

# report Bilder-Dienst Bildarchiv - Einführung in die Benutzung

## Überblick

- 1 report Bilder-Dienst Bildarchiv
- 2 Login / Registrieren
- 3 Einwahl ins Archiv / Verlassen des Archivs
- 4 Suche
  - 4.1 Suche in Kategorien / nach Heft
  - 4.2 Suche mittels Stichwort
- 5 Grafische Anzeige in der Trefferansicht
  - 5.1 Ergebnisdarstellung
  - 5.2 Navigation in der Trefferansicht / Statuszeile
  - 5.3 Zoom
  - 5.4 Bilder für Warenkorb auswählen / Warenkorb füllen
- 6 Warenkorb
  - 6.1 Warenkorbansicht
  - 6.2 Download der Grobbilder zu Layoutzwecken
  - 6.3 Speichern
  - 6.4 Laden
  - 6.5 Bestellung
- 7 Auslieferung

## 1 report Bilder-Dienst Bildarchiv

Mit dem report Bilder-Dienst Bildarchiv können Sie Ihre ganz persönliche Bildauswahl treffen, Grobdaten für Layout-Zwecke herunterladen, über das Bildarchiv direkt bestellen, Bilder per FTP oder über ISDN beziehen oder große Datenmengen per CD-ROM geliefert bekommen.

Die wesentlichen Bestandteile des Bildarchivs sind:

### Login:

#### Registrierung:

- Sie sind noch kein User; dann bekommen Sie über [info@report-bilder-dienst.de](mailto:info@report-bilder-dienst.de) Ihren persönlichen Zugang!
- Sie sind Gast-User; melden Sie sich mit den Daten des Test-Zugangs an, dann können Sie die Funktionalität unseres Archivs testen, recherchieren und Grobdaten downloaden.

### Suchmaske:

#### Suche:

Auswahl eines oder mehrerer Bilder aus dem Gesamtbestand des Bildarchivs über 2 Suchmöglichkeiten:

- Suche nach Kategorien / nach Heft
- Suche mittels Stichwortsuche / Wildcards

### Trefferansicht:

#### Visualisierung:

Anzeige und grafische Selektion

#### Bildauswahl:

Befüllen des Warenkorbs

### Warenkorb:

#### Download:

Herunterladen von ausgewählten Bildern als Grobdaten zu Layoutzwecken

#### Bestellung:

Über eine Warenkorbfunktion Bestellung der Feindaten des gewünschten Bildmaterials

#### Speicher / Laden des Warenkorbs

Sie können Ihre persönliche Auswahl speichern und laden.

### Auslieferung:

Wenn Sie ein registrierter Kunde sind erfolgt die Bereitstellung der gewünschten Feindaten auf einem FTP-Server (mit Passwort), per ISDN nach Absprache oder größere Datenmengen per CD-ROM. Es gelten unsere Liefer- & Geschäftsbedingungen, siehe auch: [www.report-bilder-dienst.de/info.html](http://www.report-bilder-dienst.de/info.html)

## 2 Login / Registrieren

Sie sind schon User; dann haben Sie einen Benutzernamen und ein Passwort mit dem Sie sich anmelden können.

Sie sind noch kein User; dann können Sie sich Registrieren lassen und bekommen Ihren persönlichen Zugang!

report Bilder-Dienst GmbH  
Arabellastraße 17  
D-81925 München

Telefon: ++49 (0) 89 – 928 798 17  
Telefax: ++49 (0) 89 – 928 798 23  
ISDN: ++49 (0) 89 – 910 724 72

[www.report-bilder-dienst.de](http://www.report-bilder-dienst.de)

E-Mail: [info@report-bilder-dienst.de](mailto:info@report-bilder-dienst.de)

Sie sind Gast-User; dann melden Sie sich mit den Daten des Test-Zugangs an:

Login:                    gast  
Passwort:                gast

### **BITTE BEACHTEN:**

Die **volle Funktionalität** unserer Datenbank erhalten Sie nur, wenn Sie **registrierter Benutzer** sind!!

Wenn Sie **Gast-User** sind können Sie recherchieren, Grobbilder zu Layoutzwecken downloaden, aber **nicht bestellen!!**

### 3 Einwahl ins Bildarchiv / Verlassen des Bildarchivs

Die Anwendung wird durch den Aufruf der Internetseite <http://www.report-bilder-dienst.de> unter Login aufgerufen.

Nach dem Starten erscheint die Maske für die Systemanmeldung:

The login form features a pink header with the 'report' logo and 'Bilder-Dienst GmbH'. Below the header, it prompts the user to enter their personal login data. There are two input fields: 'Login:' and 'Passwort:'. A grey 'Anmelden' button is positioned below the password field.

Hier müssen Sie Benutzernamen und Passwort eingeben.

Für das Demo-Archiv verwenden Sie bitte:

Login: **gast**  
Passwort: **gast**

Daraufhin erscheint folgende Suchmaske:

The search mask is divided into three horizontal sections: 'Toolbar' at the top, 'Datenbereich' in the middle, and 'Statuszeile' at the bottom. The 'Datenbereich' contains two search options: 'Suche nach Kategorie' with four dropdown menus and 'Suche nach Heft' with three dropdown menus. Below these is a 'Stichwort' section with an input field and an 'ODER-Suche' checkbox. A 'GO' button is located in the toolbar. The status bar at the bottom contains several small icons and the text 'Suchmaske'.

Verlassen können Sie die Anwendung jederzeit, indem Sie das Browserfenster schließen. Um sich mit einem anderen Benutzernamen einzuloggen, benutzen Sie folgenden Button aus der Toolbar :

## 4 Suche

Für die Suche eines Bildes oder mehrerer Bilder können zwei Suchmöglichkeiten verwendet werden. Sie können in Suchmöglichkeit 1 nach vorgegebenen Kategorien / nach vorhandenem Heft suchen, oder über Suchmöglichkeit 2 eine spezielle Stichwortsuche durchführen.

- 1. Suchmöglichkeit: Auswahl**  
Klicken Sie auf den Button neben einem Auswahlfeld um aus allen im Archiv vorhandenen Einträgen auszuwählen. Verfeinern Sie Ihre Suche durch Selektion in weiteren Auswahlfeldern.  
This section is further divided into two columns:
  - Suche nach Kategorie**: Four dropdown menus labeled 'Kategorie 1:', 'Kategorie 2:', 'Kategorie 3:', and 'Kategorie 4:'.
  - Suche nach Heft**: Four dropdown menus labeled 'Zeitschrift:', 'Jahr:', 'Ausgabe:', and 'Seite:'.
- 2. Suchmöglichkeit: Stichwort**  
Hier können Sie mehrere durch Leerzeichen getrennte Stichwörter eingeben. Zwischen Groß- und Kleinbuchstaben wird nicht unterschieden! Wortteile können mit Hilfe von Wildcards (\*) gesucht werden.  
UND-Suche: Gefunden werden Bilder auf welche ALLE Stichwörter zutreffen. (Standard)  
ODER-Suche: Gefunden werden Bilder auf welche EINES der Stichwörter zutrifft wenn Sie die ODER Option anklicken.  
This section includes a text input field for 'Stichwörter:' and a checkbox labeled 'ODER-Suche'.

Below the input fields, there is a note: 'Sie können die beiden Suchmöglichkeiten auch kombinieren. Starten Sie die Suche mit dem Button [GO] in der Funktionsleiste oben'. At the bottom of the interface, there is a toolbar with icons for 'Suchmaske', a magnifying glass, a grid, and a magnifying glass with a plus sign.

Suchmaske

Die Datenbankabfrage wird mit Return oder mit dem Button „Starte Recherche“ gestartet. Sie sucht alle Bilder, die den eingegebenen Kriterien entsprechen, und trägt diese in die Trefferansicht ein. Es wird automatisch in das Fenster dieser Trefferansicht gewechselt.

In dieser Trefferansicht kann über folgenden Button jederzeit wieder in die Suchmaske gewechselt werden.

Alle eingetragenen Suchkriterien in der Suchmaske können über den Button „Einträge aus der Suchmaske löschen“ gelöscht werden:

## 4.1 Suche nach Kategorien / nach Heft

Eine spezielle Möglichkeit zur Auswahl von Datensätzen ist die Suchmöglichkeit 1 nach Kategorien / nach Heft (Powersearch). Darunter versteht man die Auswahl von verfügbaren Einträgen.

Auf diese Weise können Sie sich sehr schnell einen Überblick über die vorhandenen Bilddaten verschaffen und gehen sicher, dass Sie eine Bildauswahl erhalten!

**1. Suchmöglichkeit: Auswahl**  
Klicken Sie auf den Button neben einem Auswahlfeld um aus allen im Archiv vorhandenen Einträgen auszuwählen.  
Verfeinern Sie Ihre Suche durch Selektion in weiteren Auswahlfeldern.

**Suche nach Kategorie**

Kategorie 1: **Kategorie 1** x

Kategorie 2:

Kategorie 3:

Kategorie 4:

**2. Suchmöglichkeit: Stichwort**  
Hier können Sie mehrere durch Leerzeichen getrennte Stichwörter eingeben.  
Zwischen Groß- und Kleinbuchstaben wird nicht unterschieden! Wortteile können mit Hilfe von Wildcards (\*) gesucht werden.  
UND-Suche: Gefunden werden Bilder auf welche ALLE Stichwörter zutreffen. (Standard)  
ODER-Suche: Gefunden werden Bilder auf welche EINES der Stichwörter zutrifft wenn Sie die ODER Option anklicken.

Stichwörter:   ODER-Suche

Sie können die beiden Suchmöglichkeiten auch kombinieren.  
Starten Sie die Suche mit dem Button [GO] in der Funktionsleiste oben

Suchmaske nach Kategorien

### Suche nach Kategorien:

Wählt man in der Kategorie 1 einen Begriff aus, werden in den Kategorien 2-4 nur noch die, für den Begriff relevanten Einträge angezeigt.

Ein Beispiel dafür:

Sie wählen in Kategorie 1 mittels Powersearch den Begriff Deko-Ideen.

**1. Suchmöglichkeit: Auswahl**  
Klicken Sie auf den Button neben einem Auswahlfeld um aus allen im Archiv vorhandenen Einträgen auszuwählen.  
Verfeinern Sie Ihre Suche durch Selektion in weiteren Auswahlfeldern.

**Suche nach Kategorie**

Kategorie 1: Deko-Ideen

Kategorie 2:

Kategorie 3:

Kategorie 4:

**Suche nach Heft**

Zeitschrift:

Jahr:

Ausgabe:

Seite:

**2. Suchmöglichkeit: Stichwort**  
Hier können Sie mehrere durch Leerzeichen getrennte Stichwörter eingeben.  
Zwischen Groß- und Kleinbuchstaben wird nicht unterschieden! Wortteile können mit Hilfe von Wildcards (\*) gesucht werden.  
UND-Suche: Gefunden werden Bilder auf welche ALLE Stichwörter zutreffen. (Standard)  
ODER-Suche: Gefunden werden Bilder auf welche EINES der Stichwörter zutrifft wenn Sie die ODER Option anklicken.

Stichwörter:   ODER-Suche

Sie können die beiden Suchmöglichkeiten auch kombinieren.  
Starten Sie die Suche mit dem Button [GO] in der Funktionsleiste oben

Suchmaske nach Kategorien

Dann erhalten Sie in der Kategorie 2 nur noch für den Begriff Deko-Ideen folgende relevanten Einträge:

**Suchmaske**

**1. Suchmöglichkeit: Auswahl**  
Klicken Sie auf den Button neben einem Auswahlfeld um aus allen im Archiv vorhandenen Einträgen auszuwählen.  
Verfeinern Sie Ihre Suche durch Selektion in weiteren Auswahlfeldern.

**Suche nach Kategorie**  
Kategorie 1: Deko-Ideen  
Kategorie 2: Kategorie 2  
Kategorie 3:  
Kategorie 4:

**Suche nach Heft**  
Zeitschrift:  
Abt.:  
Abt.:

**2. Suchmöglichkeit**  
Hier können Sie mit  
Zwischen Groß- und  
UND-Suche: Gef.  
ODER-Suche: Gef.  
Achtung: Applet-Fenster

**Stichwörter:**   ODER-Suche

Sie können die beiden Suchmöglichkeiten auch kombinieren.  
Starten Sie die Suche mit dem Button [GO] in der Funktionsleiste oben

Suchmaske nach Kategorien

Wenn Sie sich in Kategorie 2 für den Begriff „Ostern“ entschieden haben, erscheint in Kategorie 3 nur noch für den Begriff „Ostern“ folgende relevanten Einträge:

Suchmaske nach Kategorien

Wenn Sie sich in Kategorie 3 für den Begriff „Tischdeko“ entschieden haben, erscheint in Kategorie 4 nur noch für den Begriff „Tischdeko“ folgende relevanten Einträge:

**1. Suchmöglichkeit: Auswahl**  
 Klicken Sie auf den Button neben einem Auswahlfeld um aus allen im Archiv vorhandenen Einträgen auszuwählen. Verfeinern Sie Ihre Suche durch Selektion in weiteren Auswahlfeldern.

**Suche nach Kategorie**

Kategorie 1:	Deko-Ideen	Zeitschrift:	
Kategorie 2:	Ostern	Jahr:	
Kategorie 3:	Tischdeko	Ausgabe:	
Kategorie 4:	<b>Kategorie 4</b>		

**Suche nach Heft**

Zeitschrift:	
Jahr:	
Ausgabe:	
Seite:	

**2. Suchmöglichkeit: Stichwort**  
 Hier können Sie mehrere durch Leerzeichen getrennte Stichwörter eingeben. Zwischen Groß- und Kleinbuchstaben wird nicht unterschieden! Wortteile können mit Hilfe von Wildcards (\*) gesucht werden. UND-Suche: Gefunden werden Bilder auf welche ALLE Stichwörter zutreffen. (Standard) ODER-Suche: Gefunden werden Bilder auf welche EINES der Stichwörter zutrifft wenn Sie die ODER Option anklicken.

Stichwörter:   ODER-Suche

Achtung: Applet-Fenster

Sie können die beiden Suchmöglichkeiten auch kombinieren.  
 Starten Sie die Suche mit dem Button [GO] in der Funktionsleiste oben

Suchmaske nach Kategorien

Wenn Sie sich dann in dieser Kategorie 4 für den Begriff „Osterhase“ entschieden haben, würde Ihre Suche nach Kategorien so aussehen:

**1. Suchmöglichkeit: Auswahl**  
 Klicken Sie auf den Button neben einem Auswahlfeld um aus allen im Archiv vorhandenen Einträgen auszuwählen. Verfeinern Sie Ihre Suche durch Selektion in weiteren Auswahlfeldern.

**Suche nach Kategorie**

Kategorie 1:	Deko-Ideen	Zeitschrift:	
Kategorie 2:	Ostern	Jahr:	
Kategorie 3:	Tischdeko	Ausgabe:	
Kategorie 4:	Osterhase		

**Suche nach Heft**

Zeitschrift:	
Jahr:	
Ausgabe:	
Seite:	

**2. Suchmöglichkeit: Stichwort**  
 Hier können Sie mehrere durch Leerzeichen getrennte Stichwörter eingeben. Zwischen Groß- und Kleinbuchstaben wird nicht unterschieden! Wortteile können mit Hilfe von Wildcards (\*) gesucht werden. UND-Suche: Gefunden werden Bilder auf welche ALLE Stichwörter zutreffen. (Standard) ODER-Suche: Gefunden werden Bilder auf welche EINES der Stichwörter zutrifft wenn Sie die ODER Option anklicken.

Stichwörter:   ODER-Suche

Sie können die beiden Suchmöglichkeiten auch kombinieren.  
 Starten Sie die Suche mit dem Button [GO] in der Funktionsleiste oben

Suchmaske nach Kategorien

Wenn Sie dann die Datenbankabfrage mit Return oder dem Button „starte Recherche“ starten, erhalten Sie für Ihre gewählten Kategorien einen Überblick der vorhandenen Bilddaten in der Trefferansicht.

Das Ergebnis für diese Suche würde wie folgt aussehen:

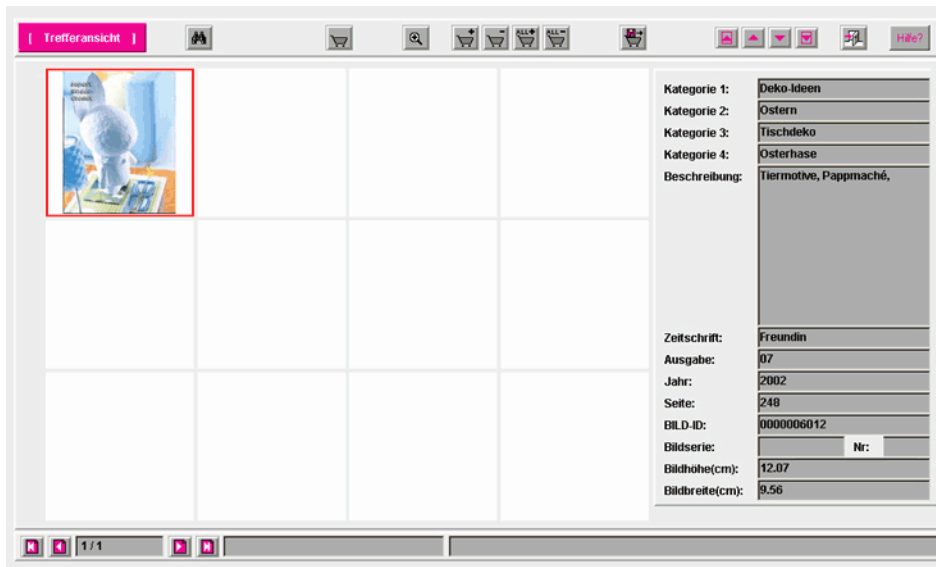

Trefferansicht

## Suche nach Heft

Sie können auch nach einem bestimmten Heft mittels „Powersearch“ suchen. Die Funktionalität ist die Gleiche, wie unter „Suche nach Kategorien“

Suchmaske nach Heft

Auch hier erfolgt die Datenbankabfrage mit Return oder wird mit dem Button „Starte Recherche“ gestartet.

Sie sucht alle Bilder, die den eingegebenen Kriterien entsprechen, und trägt diese in die Trefferansicht ein. Es wird automatisch in das Fenster dieser Trefferansicht gewechselt.

In dieser Trefferansicht kann über folgenden Button jederzeit wieder in die Suchmaske gewechselt werden.

Alle eingetragenen Suchkriterien in der Suchmaske können über den Button „Einträge aus der Suchmaske löschen“ gelöscht werden:

#### 4.2 Suche mittels Stichwort / Wildcard

Mit Suchmöglichkeit 2 können Sie eine spezielle Stichwortsuche durchführen. Hierbei können Sie mehrere Suchbegriffe getrennt durch ein Leerzeichen eingeben (z. B. Frau Mode Hose).

Zwischen Groß- und Kleinschreibung wird nicht unterschieden!

Sie können Bilder suchen bei denen jeder dieser Begriffe zutrifft (Standard) oder bei denen einer dieser Begriffe zutrifft (ODER-Option).

**Suchmaske**

**1. Suchmöglichkeit: Auswahl**  
Klicken Sie auf den Button neben einem Auswahlfeld um aus allen im Archiv vorhandenen Einträgen auszuwählen.  
Verfeinern Sie Ihre Suche durch Selektion in weiteren Auswahlfeldern.

<b>Suche nach Kategorie</b>	<b>Suche nach Heft</b>
Kategorie 1: <input type="text"/>	Zeitschrift: <input type="text"/>
Kategorie 2: <input type="text"/>	Jahr: <input type="text"/>
Kategorie 3: <input type="text"/>	Ausgabe: <input type="text"/>
Kategorie 4: <input type="text"/>	Seite: <input type="text"/>

**2. Suchmöglichkeit: Stichwort**  
Hier können Sie mehrere durch Leerzeichen getrennte Stichwörter eingeben.  
Zwischen Groß- und Kleinbuchstaben wird nicht unterschieden! Wortteile können mit Hilfe von Wildcards (\*) gesucht werden.  
UND-Suche: Gefunden werden Bilder auf welche ALLE Stichwörter zutreffen. (Standard)  
ODER-Suche: Gefunden werden Bilder auf welche EINES der Stichwörter zutrifft wenn Sie die ODER Option anklicken.

Stichwörter:   ODER-Suche

Sie können die beiden Suchmöglichkeiten auch kombinieren.  
Starten Sie die Suche mit dem Button [GO] in der Funktionsleiste oben

1 Treffer

Suchmaske mittels Stichwort

## Recherche mit Wildcards

Eine spezielle Möglichkeit zur Auswahl von Datensätzen ist die Recherche mit Platzhaltern, sogenannten Wildcards. Darunter versteht man die Eingabe von „ungenauen“ Suchbegriffen. Der ungenauere Teil eines Suchbegriffes wird durch das Wildcardzeichen (\*) ersetzt.

Hier ein Beispiel dafür:

- Eingabe **Mode\*** findet "Mode", "Mode für die Frau", findet auch "modern", findet nicht "Kommode"
- Eingabe **\*mod\*** findet "mode", "modern", "Kommode"
- Eingabe **\*mode** findet Kommode, findet nicht modern

Die Datenbankabfrage wird mit Return oder mit dem Button „Starte Recherche“ gestartet. Sie sucht alle Bilder, die den eingegebenen Kriterien entsprechen, und trägt diese in die Trefferansicht ein. Es wird automatisch in das Fenster dieser Trefferansicht gewechselt.

In dieser Trefferansicht kann über folgenden Button jederzeit wieder in die Suchmaske gewechselt werden.

Alle eingetragenen Suchkriterien in der Suchmaske können über den Button „Einträge aus der Suchmaske löschen“ gelöscht werden:

## 5 Grafische Anzeige in der Trefferansicht

### 5.1 Ergebnisdarstellung

Das Rechercheergebnis Ihrer Datenbankabfrage wird in der Trefferansicht angezeigt. Die „Trefferansicht“ enthält einen Datensatz was dem Rechercheergebnis entspricht. Die grafische Anzeige des Archivs ermöglicht die Darstellung der Bilder in einem Viewing-Fenster. In dieser sogenannten Trefferansicht können mehrere Bilder gleichzeitig dargestellt werden.

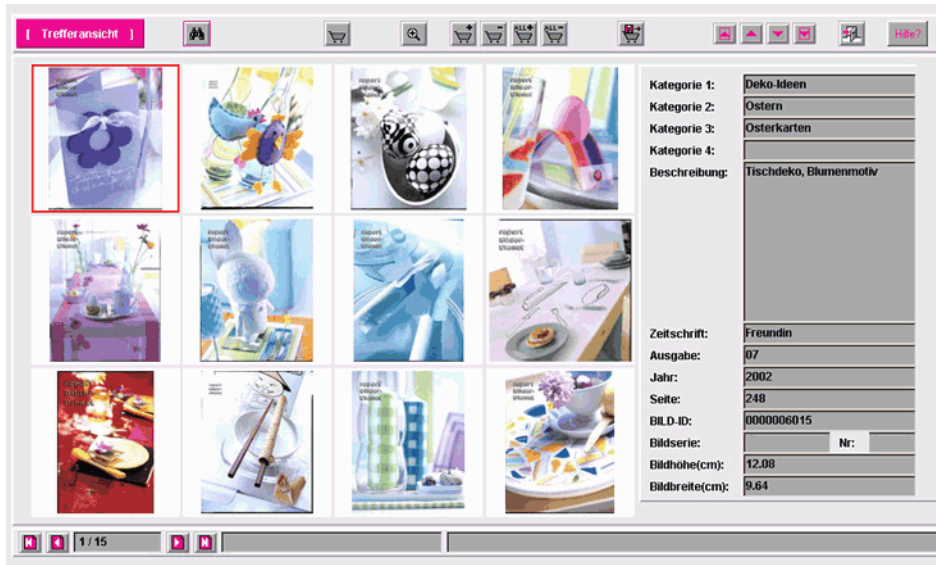

Trefferansicht

Die Auswahl eines bestimmten Bildes erfolgt durch „Anklicken“ mit der linken Maustaste, dabei erhält das Bild einen roten Rahmen.

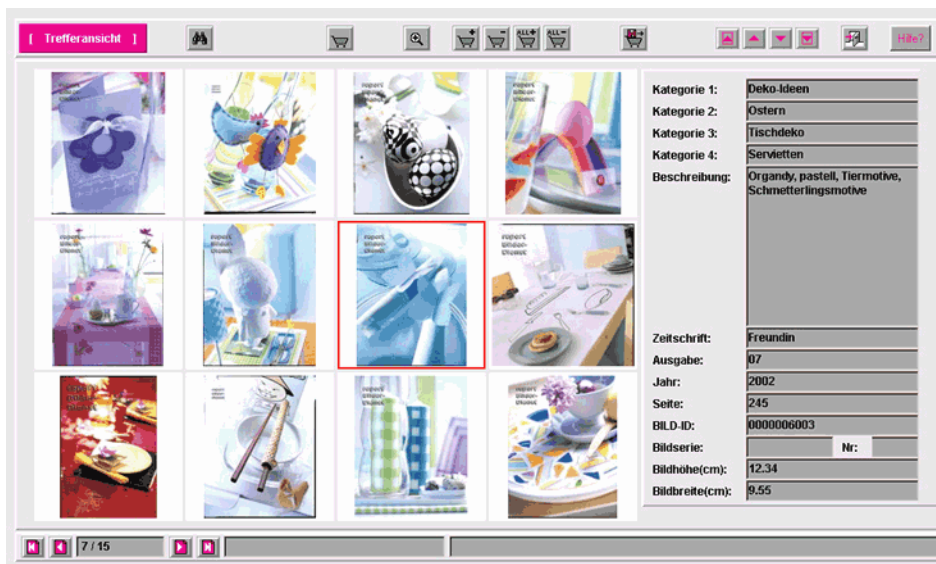

Trefferansicht

Die Detailinformation eines Bildes erfahren Sie in diesem Feld, welches rechts in der Trefferansicht zu finden ist.

Kategorie 1:	Deko-Ideen
Kategorie 2:	Ostern
Kategorie 3:	Osterkarten
Kategorie 4:	
Beschreibung:	Tischdeko, Blumenmotiv
Zeitschrift:	Freundin
Ausgabe:	07
Jahr:	2002
Seite:	248
BILD-ID:	000006015
Bildserie:	Nr:
Bildhöhe(cm):	12,08
Bildbreite(cm):	9,64

*Detailinformation*

In dieser Detailinformation erhalten sie Infos, über die einzelnen Kategorien, die Beschreibung ist detailliert aufgelistet, aber auch, wo z.B. das Bild erschienen ist, in welcher Ausgabe, auf welcher Seite, die Bildgröße in cm, ob das Bild zu einer Serie gehört, wenn ja, welche Nr. das Bild in der Serie hat.

## 5.2 Zoom

Um ein Bild in Originalgröße anzuschauen, klicken Sie den Button „Bild groß anzeigen“. Hierbei wird von der Trefferansicht in die Detaildarstellung gewechselt. Das Bild erscheint in Originalgröße.

## 5.3 Navigation in der Trefferansicht / Statuszeile

Von dem Rechercheergebnis ist zunächst nur der erste Datensatz in der Trefferansicht sichtbar. Wie viele Datensätze insgesamt in der Trefferansicht aufgenommen wurden, ist links unten in der Statuszeile zu sehen. Es wird die Nummer des aktuellen Datensatzes, sowie die Gesamtzahl der Treffer angezeigt.

Für die Navigation innerhalb der Trefferansicht befinden sich zum Einen links in der Statuszeile Buttons zum Vor- und Rückwärtsblättern. Die beiden äußeren Buttons springen an den Anfang und das Ende der Ansicht, die beiden Inneren jeweils einen Datensatz weiter oder zurück.

Die Navigation in der Trefferansicht erfolgt zum Anderen über folgende Icons in der Toolbar oben rechts. Die beiden äußeren Buttons springen zum ersten angezeigten Bild oder zum letzten angezeigten Bild, die beiden Inneren jeweils eine Zeile zurück oder eine Zeile vorwärts.

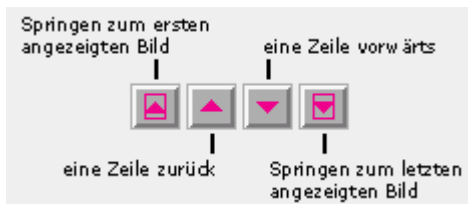

**Achtung:**

Bitte benutzen Sie nur diese zwei Möglichkeiten in der Datenbank zum Navigieren, nicht die Browser-Buttons, wie „Back“ und „Forward“, damit würden Sie die Datenbank verlassen.

5.4 Bilder für Warenkorb auswählen / Warenkorb füllen

Bilder für den Warenkorb wählen Sie aus, indem Sie sich das gewünschte Bild mit der linken Maustaste markieren (das Bild bekommt einen roten Rahmen) und auf den Button „Ausgewähltes Bild in den Warenkorb aufnehmen“ klicken.

Trefferansicht

Dieses ausgewählte und in den Warenkorb gelegtes Bild bekommt dann einen gelben Rahmen.

Trefferansicht

Wenn Sie ein Bild wieder aus dem Warenkorb entfernen wollen, markieren Sie das Bild, was wieder aus dem Warenkorb entfernt werden soll und benutzen dann bitte den Button „Ausgewähltes Bild aus dem Warenkorb entfernen“

Diesen Vorgang:  
„Ausgewähltes Bild in Warenkorb aufnehmen“

„Ausgewähltes Bild aus Warenkorb entfernen“

können Sie mit jedem Bild beliebig wiederholen.

Die Navigation erfolgt ebenfalls über die Statuszeile unten links und die Toolbar oben rechts. Siehe 5.2 Navigation in der Trefferansicht / Statuszeile

Sie können aber auch alle Bilder Ihrer Suchanfrage in den Warenkorb aufnehmen. Diesen Vorgang können sie mit dem Button „Alle Bilder in den Warenkorb aufnehmen“ betätigen.

Trefferansicht

Wenn Sie auch hier alle Bilder wieder aus dem Warenkorb entfernen wollen dann benutzen Sie bitte den Button „Alle Bilder aus dem Warenkorb entfernen“.

Auch diesen Vorgang:  
„Alle Bilder in Warenkorb aufnehmen“

„Alle Bilder aus Warenkorb entfernen“

können Sie beliebig wiederholen, jedoch müssen Sie hierbei beachten, dass bei „Alle Bilder aus Warenkorb entfernen“, **alle** Bilder gelöscht werden, die Sie in den Warenkorb gelegt haben.

Die Navigation erfolgt ebenfalls über die Statuszeile unten links und die Toolbar oben rechts. Siehe 5.2 Navigation in der Trefferansicht / Statuszeile

Sie können sich jederzeit Ihren bereits gefüllten Warenkorb anschauen. Dazu klicken Sie bitte auf den Button „Wechseln zur Warenkorbansicht“

Dann erscheint die Warenkorbansicht:

[Warenkorbansicht]

Kategorie 1: Deko-Ideen  
Kategorie 2: Ostern  
Kategorie 3: Tischdeko  
Kategorie 4: Servietten  
Beschreibung: Organdy, pastell, Tiermotive, Schmetterlingsmotive

Zeitschrift: Freundin  
Ausgabe: 07  
Jahr: 2002  
Seite: 245  
BLD-ID: 000006003  
Bildserie: Nr:   
Bildhöhe(cm): 12.34  
Bildbreite(cm): 9.55

1 / 5

Warenkorbansicht

## 6 Warenkorb

Mit Ihrem gefüllten Warenkorb haben Sie nun folgende Möglichkeiten:

### **Bearbeiten:**

Bilder aus dem Warenkorb löschen und jederzeit zur Trefferansicht zurückkehren für eine neue Bildauswahl

### **Download:**

Herunterladen von ausgewählten Bildern als Grobdaten zu Layoutzwecken

### **Speichern / Laden des Warenkorbs**

Sie können Ihre persönliche Auswahl speichern und laden

### **Bestellung:**

Sie können als registrierter Kunde über eine Warenkorbfunktion eine Bestellung der Feindaten des gewünschten Bildmaterials durchführen

### 6.1 Warenkorbansicht

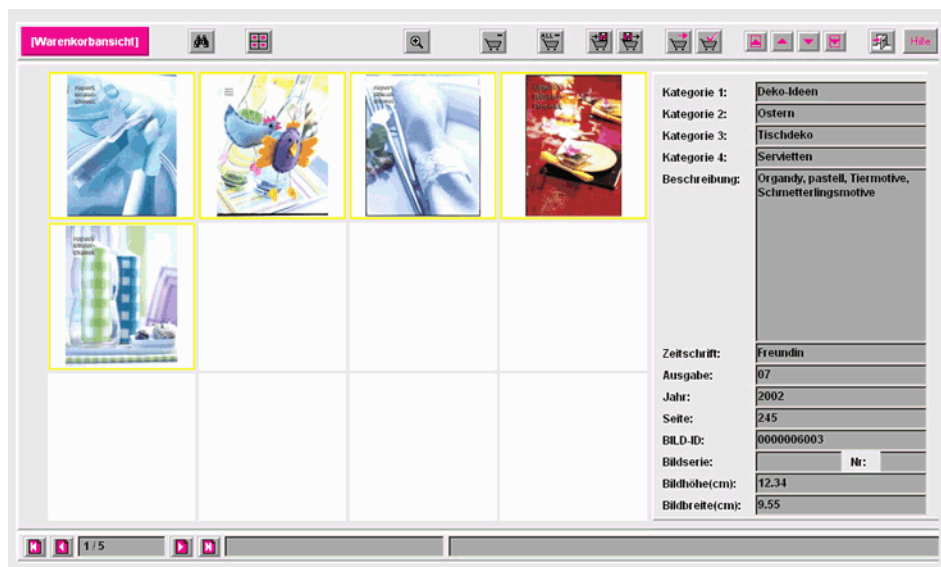

Warenkorbansicht

In der Warenkorbansicht können Sie ein ausgewähltes Bild oder Bilder aus dem Warenkorb entfernen.

„Ausgewähltes Bild aus Warenkorb entfernen“

können Sie mit jedem Bild beliebig wiederholen.

„Alle Bilder aus Warenkorb entfernen“

können Sie beliebig wiederholen, jedoch müssen Sie hierbei beachten, dass bei „Alle Bilder aus Warenkorb entfernen“, **alle** Bilder gelöscht werden, die Sie in den Warenkorb gelegt haben.

Es ist auch jederzeit möglich zur Trefferansicht zurückzukehren um eine neue Bildauswahl zu erstellen!

„Wechseln zur Trefferansicht“

Die Navigation erfolgt ebenfalls über die Statuszeile unten links und die Toolbar oben rechts. Siehe 5.2 Navigation in der Trefferansicht / Statuszeile

## 6.2 Download der Grobbilder zu Layoutzwecken

Mit dem Button:

„Download aller Bilder des Warenkorbs“

können Sie sich Ihre ausgewählten Bilder, also Ihren Warenkorb für Layoutzwecke downloaden. **Zu Beachten:** die Auflösung der Bilder liegt bei nur **72 dpi!**

Wenn Sie sich entschieden haben, den Warenkorb zu downloaden, dann erscheint eine Abfrage, mit der Aufforderung eine Bezeichnung oder einen Namen einzugeben. Bitte vergeben Sie hier eine für Sie eindeutige Bezeichnung oder einen eindeutigen Namen, da dies Ihr „Warenkorb-Name“ für die weitere Bearbeitung ist.

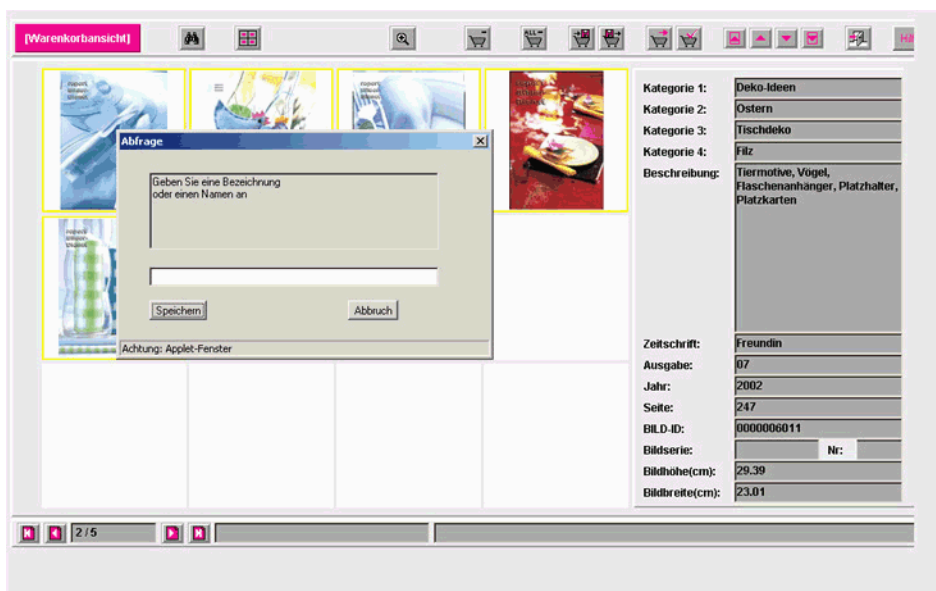

Warenkorbansicht

Nachdem Sie diesen Warenkorb-Name angeben haben erscheint die Aufforderung „Datei auf Datenträger speichern“, nachdem Sie dies bestätigt haben, müssen Sie einen Pfad auf Ihrem PC/MAC angeben, wohin diese Datei gespeichert werden soll.

Je nachdem, welchen Browser Sie benutzen, müssten Sie vor dem Download schon einen Zielordner vordefinieren, dies ist z.B. der Fall, wenn auf MAC der Internet Explorer benutzt wird, da sollte vorher im Download-Manager der Zielordner angelegt werden.

Diese Datei ist eine ZIP-Datei, beim Öffnen dieser ZIP-Datei finden Sie folgende Inhalte:

xxx.jpg → Bilddaten mit 72 dpi Auflösung

xxx.xml → Browserdarstellung Bild / Beschreibung

### 6.3 Speichern

In der Warenkorbansicht können Sie Ihren Warenkorb für spätere Verwendung auch nur abspeichern. Dieser gespeicherte Warenkorb steht Ihnen dann im Warenkorbarchiv zur Verfügung.

„Warenkorb speichern“

Auch hier erfolgt eine Abfrage, geben Sie auch hier eine eindeutige Bezeichnung oder einen eindeutigen Namen an (Warenkorb-Name).

### 6.4 Laden

Hiermit laden Sie gespeicherte, bestellte Warenkörbe und Downloads wieder in den Warenkorb und somit in die Warenkorbansicht. Diese Warenkörbe sind auch nur für Sie sichtbar!

ID	Bezeichnung	Datum	Art	Name	Titel	Uhrzeit
860	mgtest1	2003.08.06	B	kUnde	kUnde20030806 13:06mgtest1B	13:06
863	ostern	2003.08.14	B	kUnde	kUnde20030814 12:08osternB	12:08
862	Ostern	2003.08.14	D	kUnde	kUnde20030814 12:03OsternD	12:03
866	tt1	2003.09.08	D	kUnde	kUnde20030908 14:22tt1D	14:22
867	tt2	2003.09.08	W	kUnde	kUnde20030908 14:31tt2W	14:31
868	tt3	2003.09.08	B	kUnde	kUnde20030908 14:40tt3B	14:40

Warenkorbarchiv

Unter Bezeichnung finden Sie den Namen oder die Bezeichnung, die Sie vorher eindeutig vergeben haben.

Unter Art steht der Typ der Speicherung:

D = Download Grobbilder

W = gespeicherter Warenkorb

B = Bestellt

Markieren Sie Ihren gewünschten Warenkorb im Warenkorbarchiv und drücken Sie erneut auf den Button „Warenkorb laden“, erst dann ist dieser Warenkorb wieder aktiv und Sie können ihn downloaden oder bestellen oder weitere Bilder zu diesem Warenkorb dazufügen oder entfernen!

Bei diesem Vorgang werden Sie gefragt, ob Sie Ihre aktuelle Auswahl löschen wollen oder die gespeicherten Bilder zu einer bereits vorhandenen Auswahl hinzufügen wollen.

ID	Bezeichnung	Datum	Art	Name	Titel	Uhrzeit
860	mglest1	2003.08.06	B	kUnde	kUnde20030806 13:06mglest1B	13:06
863	ostern	2003.08.14	B	kUnde	kUnde20030814 12:08osternB	12:08
862	Ostern	2003.08.14	D	kUnde	kUnde20030814 12:03osternD	12:03
866		2003.08.08	D	kUnde	kUnde20030808 14:22tt1D	14:22
867					030908 14:31tt2W	14:31
868					030908 14:40tt3B	14:40

Warenkorbarchiv

Ob Sie nun gerade in der Warenkorbansicht oder im Warenkorbarchiv sind, Sie können jederzeit wieder in die Trefferansicht oder in die Suchmaske wechseln und z.B. erneut suchen und Ihre neue Auswahl zum Warenkorb anfügen.

„Wechseln zur Trefferansicht“

„Wechseln zur Suchmaske“

## 6.5 Bestellung

Um Ihre Bilddaten zu Bestellen müssen Sie in die Warenkorban­sicht wechseln, dort können Sie dann mit dem Button „Bestellen des Warenkorbs“ Ihre Bestellung aufgeben.

„Wechseln zur Warenkorban­sicht“

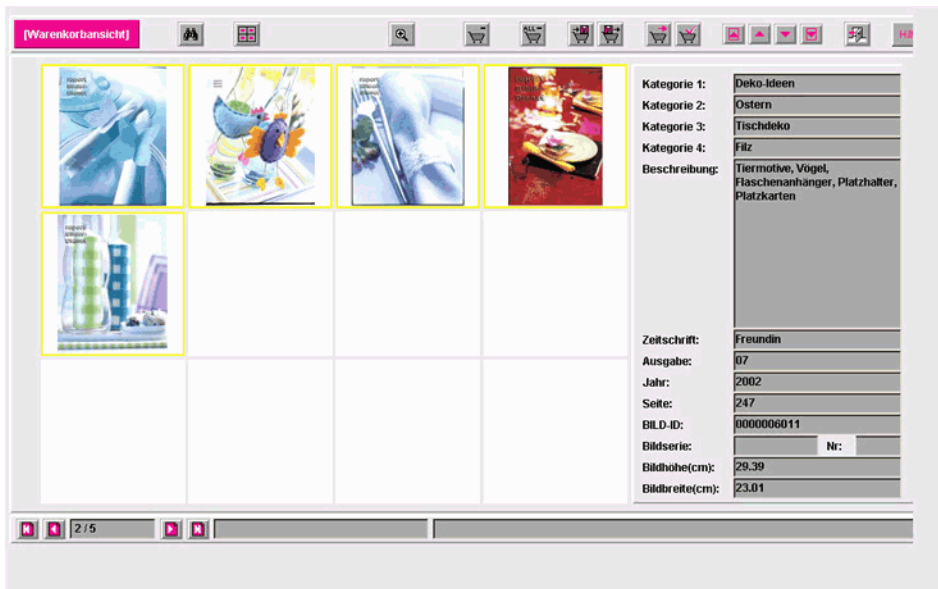

Kategorie 1:	Deko-Ideen
Kategorie 2:	Ostern
Kategorie 3:	Tischdeko
Kategorie 4:	Filz
Beschreibung:	Tiermotive, Vogel, Flaschenanhänger, Platzhalter, Platzkarten
Zeitschrift:	Freundin
Ausgabe:	07
Jahr:	2002
Seite:	247
BILD-ID:	000006011
Bildserie:	Nr: <input type="text"/>
Bildhöhe(cm):	29.39
Bildbreite(cm):	23.01

Warenkorban­sicht

„Bestellen des Warenkorbs“

Damit Sie auch einen Überblick behalten, welchen Warenkorb Sie bestellt haben, wird der Warenkorb bei der Bestellung abgespeichert. Somit erscheint wieder eine Abfrage, geben Sie auch hier eine eindeutige Bezeichnung oder Namen an (Warenkorb-Name).

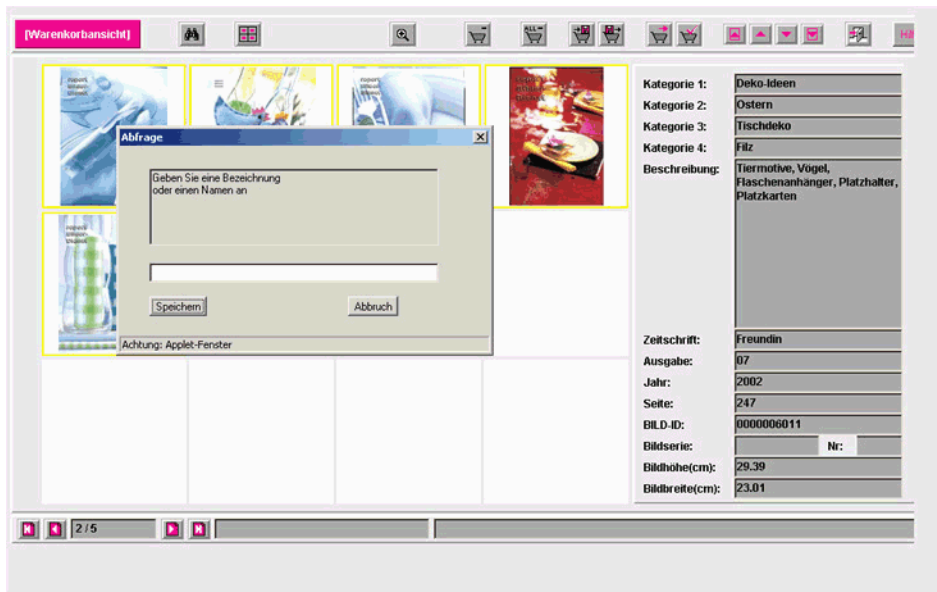

Warenkorbansicht

Danach öffnet sich in einem neuen Browserfenster ein Bestellformular. Hier tragen Sie bitte Ihren Ansprechpartner und die Telefonnummer ein, falls es Rückfragen geben sollte. Außerdem ist Ihre E-Mail-Adresse zwingend notwendig! Geben Sie bitte auch an, in welcher Form die Versandart erfolgen soll!

- FTP → Daten können nach Freigabe unsererseits von unserem FTP-Server abgeholt werden
- ISDN → Daten werden an die von Ihnen angegebene ISDN-Nummer übertragen (bei großen Datenmengen sehr langsam allerdings)
- CD-ROM → bei sehr großen Bestellungen fertigen wir auch gegen Aufpreis einen CD-ROM an, dazu benötigen wir hier Ihre Adresse

Bestellformular

## **7 Auslieferung**

Ihre Bestellung wird zeitnah von uns bearbeitet. Sie erhalten bei der Registrierung zu Ihrem eigenen Log-In auch Ihren eigenen FTP-Zugang, mit welchem Sie Ihre Warenkörbe abholen können. Ein separater Lieferschein wird Ihnen immer auf dem Postweg noch zugesandt.

Bei der Abholung via FTP-Server, oder bei der Übertragung per ISDN erhalten Sie immer gepackte Daten, da drin sind dann Ihre bestellten Bilddaten und zusätzlich nochmals ein Lieferschein in digitaler Form.